

CHIAMATE anno 2024

Il dato non contempla le chiamate di disturbo.

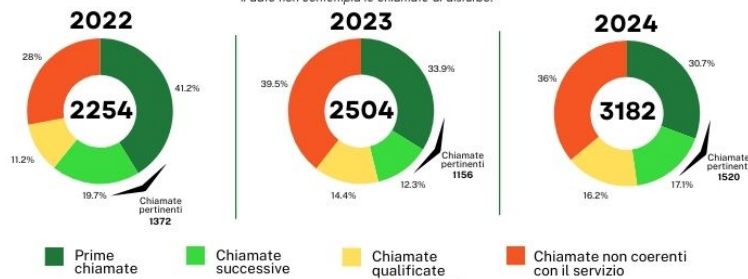

■ Prime chiamate ■ Chiamate successive ■ Chiamate qualificate ■ Chiamate non coerenti con il servizio

Per chiamate qualificate si intendono le chiamate di orientamento ai Sistemi di confine, come ad esempio: Sistema Anti-violenza, Sistema della Protezione Internazionale, dei MSNA, ...

Il 2024 registra un **incremento delle chiamate pertinenti** al servizio che aumentano di oltre il 51% rispetto al 2023 in termini assoluti. Tale incremento è imputabile, in particolare modo, alle segnalazioni e soprattutto auto-segnalazioni di casi riguardanti **situazioni di grave sfruttamento lavorativo**.

Si evidenzia inoltre il **trend crescente delle chiamate qualificate**, riguardanti richieste di orientamento ai "Sistemi di confine" da parte di persone vulnerabili, le quali aumentano di oltre il 43% in termini assoluti.

SOGGETTI ATTIVATORI

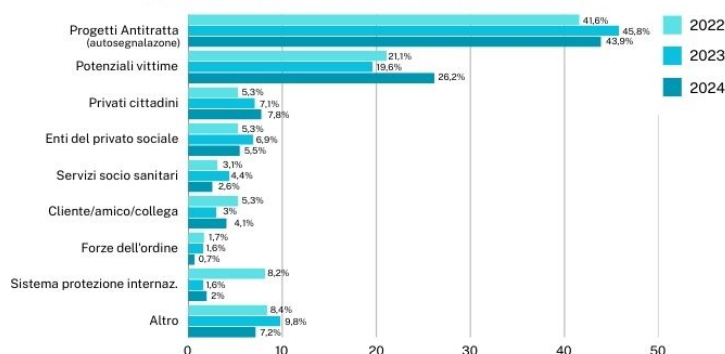

Prendendo in considerazione i soggetti attivatori possiamo osservare come le **autossegnalazioni** registrino un **netto incremento** del 6,5% in termini relativi, mentre le chiamate da parte di amici o colleghi delle potenziali vittime e da parte dei privati cittadini registrano incrementi meno marcati, rispettivamente dell'1% e dello 0,8% sempre in termini relativi.

Registrano una contrazione, in termini relativi, le chiamate dai servizi socio-sanitari (-1,9%), dai Progetti Antitratta (-1,9%) e dagli Enti del privato sociale (-1,5%).

MOTIVO DELLA CHIAMATA

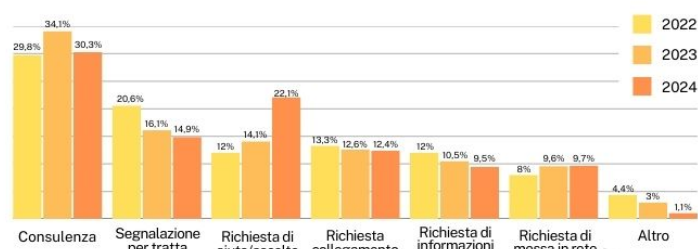

Il dato fa riferimento all'avvio della procedura di Messa in Rete.

Prendendo in analisi le motivazioni delle chiamate emerge in maniera chiara come nel 2024 si assista ad un **importante incremento, in termini relativi, delle richieste di aiuto/ascolto** (+8%).

Al contrario, registrano una flessione le richieste di consulenza/assistenza dai Progetti Antitratta (-3,8%), le segnalazioni per tratta (-1,1%) e le richieste di informazioni (-1%). Risultano pressoché stabili le altre voci.

ESITI CHIAMATA

Il dato fa riferimento agli esiti compilati delle chiamate pertinenti.

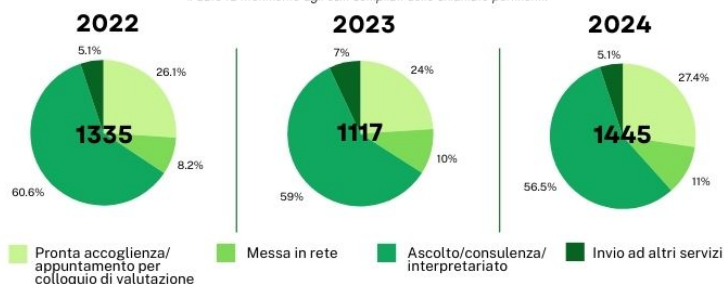

Per quanto riguarda gli esiti delle chiamate, il 2024 fa registrare un **incremento significativo delle attività di pronta accoglienza/appuntamento per colloquio di valutazione** (+3,4% in termini relativi), mentre registrano una flessione sia le attività di ascolto/consulenza/interpretariato (-2,5%) che le attività di invio ad altri servizi (-1,8%).

MESSE IN RETE (MIR) anno 2024

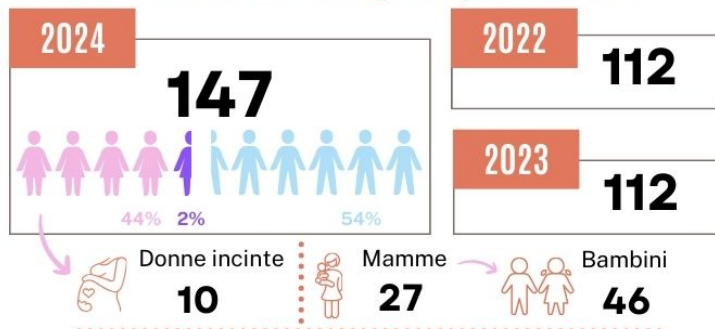

Complessivamente le richieste di Messa in rete nel 2024 risultano in **aumento del 23,8%** (35 richieste in più) rispetto le annualità 2022 e 2023 che presentavano lo stesso ammontare (112 richieste ciascuno). L'incremento si deve in particolare a **persone di genere maschile** che emergono dallo **sfuttamento lavorativo**, a volte anche in gruppi numerosi.

MOTIVO RICHIESTA MIR

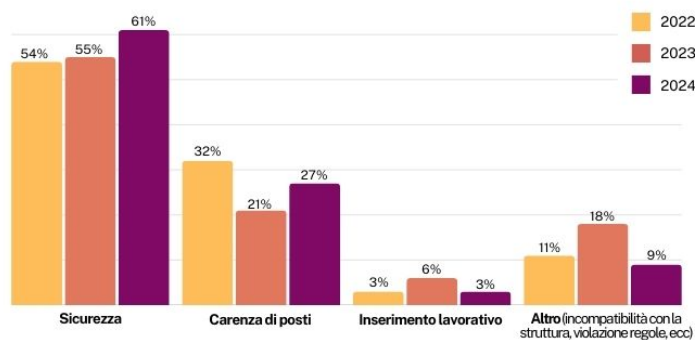

Nel 2024 il **61%** delle MIR sono state richieste alla rete nazionale per motivi legati alla **sicurezza della persona sul territorio**, mentre il **27%** sono le richieste MIR fatte alla rete nazionale per **carenza dei posti disponibili all'interno del progetto**. Entrambi i dati risultano in aumento rispetto le annualità precedenti. Seguono le richieste di trasferimento per favorire l'inserimento lavorativo con il 3%, in calo rispetto le annualità precedenti. Infine il 9% delle richieste è legata a diversi motivi come ad esempio l'incompatibilità con la struttura di accoglienza.

C'è da sottolineare che il 25,1% delle richieste MIR riguarda madri con uno o più bambini, oppure donne in gravidanza, che necessitano di trovare strutture dedicate.

NAZIONALITÀ MIR



Prendendo in esame le nazionalità delle persone per cui è stata aperta una procedura, si osserva come la **nazionalità nigeriana**, sebbene al primo posto (24,5%), risulta in **diminuzione rispetto alle annualità precedenti**.

Al secondo posto troviamo le persone provenienti dal **Marocco**, che risultano in crescita (16,3%), poi seguono **Tunisia** e **Pakistan** (rispettivamente 10,2% e 11,6%) e **India** (7,5%), tutte in **costante crescita**.

ESITI MESSE IN RETE

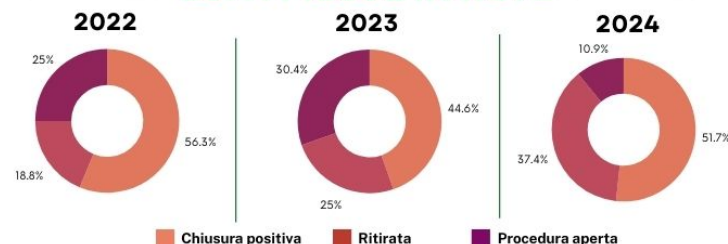

Al termine del 2024 delle 147 procedure MIR aperte, il **51,7% risulta positivamente conclusa** con il trasferimento della persona presso un Progetto sito in un'altra regione. Tale dato risulta in **aumento di circa il 5%** in termini relativi rispetto al 2023, il che significa che a fronte di un aumento del numero delle richieste il Sistema Antitratta ha incrementato la propria capacità di fornire una risposta positiva. Si registra al tempo stesso un **incremento delle procedure ritirate** che passano dal 25% del 2023 al 37% del 2024.

I dati e le informazioni riportate nel presente report fanno riferimento ai numeri estrapolati dal database SIRIT poco dopo il periodo di riferimento, che per ciascun anno va dal primo gennaio al 31 dicembre.

I dati potrebbero essere suscettibili di aggiornamenti/modifiche secondo gli inserimenti nel database SIRIT da parte dei Progetti Antitratta.

REPORT SCHEDE CONTATTO OTTOBRE 2024

**SONO STATE INTERESSATE
13 REGIONI E 42 PROVINCE**



CONTATTI PER AREA/PAESE D'ORIGINE*

| | F | M | T |
|-----------------|-----|---|-----|
| Romania | 213 | | 1 |
| Brasile | 16 | 2 | 196 |
| Nigeria | 115 | 4 | |
| Colombia | 67 | | 36 |
| Albania | 76 | | |
| Perù | 3 | | 54 |
| Bulgaria | 42 | 6 | |
| Italia | 23 | 1 | 18 |
| Rep. Dominicana | 26 | | 1 |
| Cina | 18 | | |
| Argentina | 1 | | 7 |
| Ucraina | 7 | | |

* Nella tabella non sono riportati i dati relativi all'Emilia Romagna

| USCITE DIURNE | USCITE NOTTURNE |
|------------------|--------------------|
| 60 | 60 |

SVOLTE DA



CONTATTI PER GENERE*

Femmine Maschi Persone transessuali

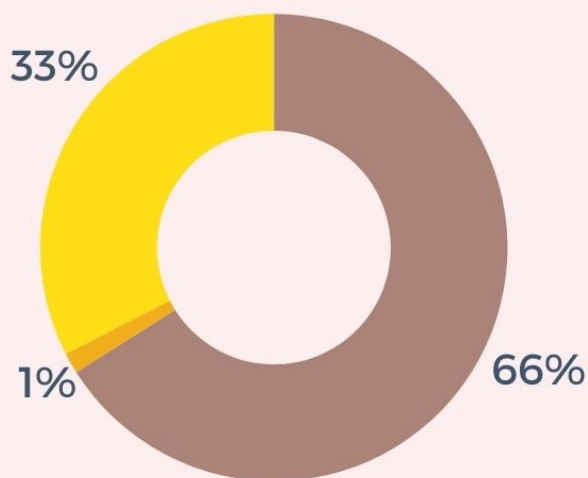

*Il dato fa riferimento alle persone contattate dalle Unità di Strada e di Contatto nel corso delle uscite, perciò la stessa persona può essere stata consegnata più volte nell'arco di tempo considerato.

| PRIMI CONTATTI* | PRESUNTI MINORI |
|--------------------|--------------------|
| 76 | 0 |

*Per primo contatto si intende una persona vista per la prima volta in assoluto.

REPORT SCHEDE CONTATTO NOVEMBRE 2024

**SONO STATE INTERESSATE
14 REGIONI E 45 PROVINCE**



CONTATTI PER AREA/PAESE D'ORIGINE*

| | F | M | T |
|----------|----|---|----|
| Romania | 84 | 1 | |
| Nigeria | 59 | 2 | |
| Brasile | 11 | 1 | 46 |
| Italia | 23 | 7 | 19 |
| Albania | 40 | | |
| Perù | 6 | | 25 |
| Colombia | 7 | | 9 |
| Cina | 11 | | |
| Bulgaria | 10 | | |
| Marocco | 4 | | 2 |
| Tunisia | 3 | | 3 |
| Russia | 6 | | |

* Nella tabella non sono riportati i dati relativi all'Emilia Romagna

| USCITE DIURNE | USCITE NOTTURNE |
|------------------|--------------------|
| 72 | 77 |

SVOLTE DA



CONTATTI PER GENERE*

Femmine Maschi Persone transessuali

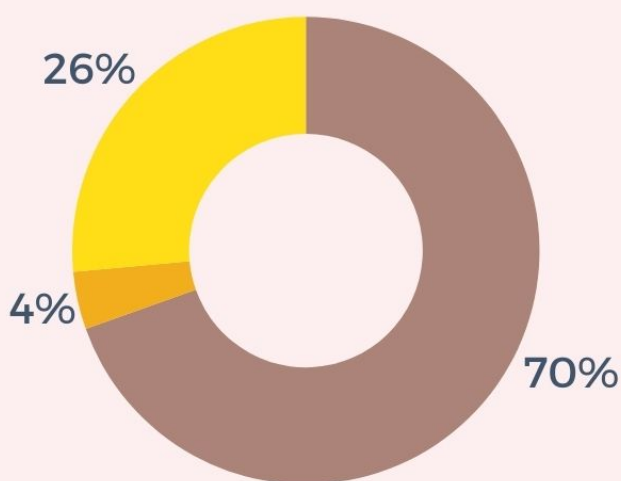

*Il dato fa riferimento alle persone contattate dalle Unità di Strada e di Contatto nel corso delle uscite, perciò la stessa persona può essere stata conteggiata più volte nell'arco di tempo considerato.

| PRIMI CONTATTI* | PRESUNTI MINORI |
|--------------------|--------------------|
| 89 | 1 |

*Per primo contatto si intende una persona vista per la prima volta in assoluto.

REPORT SCHEDE CONTATTO DICEMBRE 2024

**SONO STATE INTERESSATE
14 REGIONI E 43 PROVINCE**



CONTATTI PER AREA/PAESE D'ORIGINE*

| | F | M | T |
|----------|----|---|----|
| Romania | 98 | | |
| Nigeria | 63 | | |
| Brasile | 11 | 2 | 39 |
| Albania | 50 | | |
| Italia | 24 | 8 | 16 |
| Perù | 6 | 1 | 20 |
| Colombia | 7 | | 8 |
| Cina | 11 | | |
| Bulgaria | 11 | | |
| Marocco | 4 | | 3 |
| Russia | 7 | | |
| Ghana | 6 | | |

* Nella tabella non sono riportati i dati relativi all'Emilia Romagna

| USCITE DIURNE | USCITE NOTTURNE |
|------------------|--------------------|
| 71 | 76 |

SVOLTE DA



CONTATTI PER GENERE*

Femmine Maschi Persone transessuali

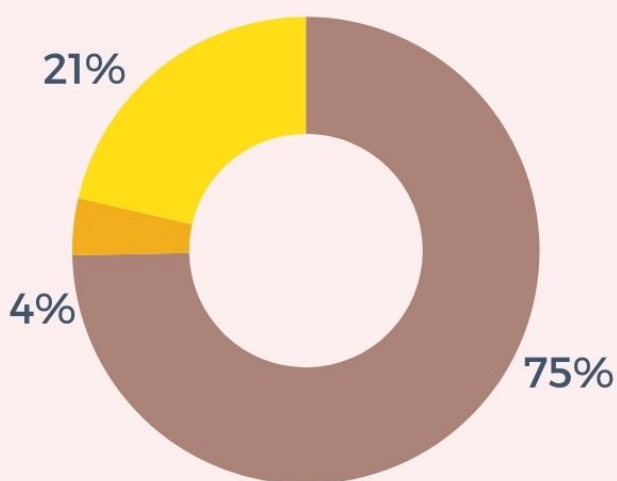

*Il dato fa riferimento alle persone contattate dalle Unità di Strada e di Contatto nel corso delle uscite, perciò la stessa persona può essere stata consegnata più volte nell'arco di tempo considerato.

| PRIMI CONTATTI* | PRESUNTI MINORI |
|--------------------|--------------------|
| 131 | 1 |

*Per primo contatto si intende una persona vista per la prima volta in assoluto.